

Analisis Kemampuan Penalaran Induktif Matematis Mahasiswa Pendidikan Matematika Universitas Papua

By Jeinne Mumu

ANALISIS KEMAMPUAN PENALARAN INDUKTIF MATEMATIS MAHASISWA PENDIDIKAN MATEMATIKA UNIVERSITAS PAPUA

Septian Woro Drupadi dan Jeinne Mumu
Universitas Papua

Email: j.mumu@unipa.ac.id

Abstract

This research was conducted to analyze the mathematical Inductive reasoning abilities of students' mathematics education UNIPA. Research on inductive mathematical reasoning skills using qualitative methods using observation techniques, tests and interviews. The results showed that the mathematical inductive reasoning abilities of mathematics education students UNIPA were mostly in the moderate category. Students' inductive reasoning ability on each indicator is the ability to present mathematical statements in writing or drawings of 66.66%, the ability to submit suspicions 26.66%, mathematical manipulation ability of 29.44%, ability to compile evidence provide reasons or evidence for some solutions of 5.82%, finding patterns or traits of mathematical symptoms to generalize of 30.27%, examining validity of arguments 11.32% and drawing conclusions from statements of 5.27%.

Kata kunci: inductive reasoning ability, mathematics student.

PENDAHULUAN

Penalaran sangat penting bagi kehidupan manusia. Proses pengambilan keputusan dan pemecahan masalah menuntut manusia untuk dapat menggunakan kemampuan penalarannya. Menurut Wulandari (2011) Kemampuan bernalar berguna pada saat menyelesaikan permasalahan-permasalahan yang terjadi baik dalam lingkup pribadi, masyarakat dan institusi-institusi sosial lain yang lebih luas. Sejalan dengan pendapat tersebut Shadiq (2014) juga mengungkapkan pentingnya penalaran yaitu:

“Seni bernalar memang sangat dibutuhkan disetiap segi dan setiap sisi kehidupan ini agar setiap warga bangsa dapat menemukungkan dan menganalisis setiap masalah yang muncul secara jernih; dapat memecahkan masalah dengan tepat; dapat menilai sesuatu secara kritis dan objektif; serta dapat mengemukakan pendapat maupun idenya secara runtut dan logis”.

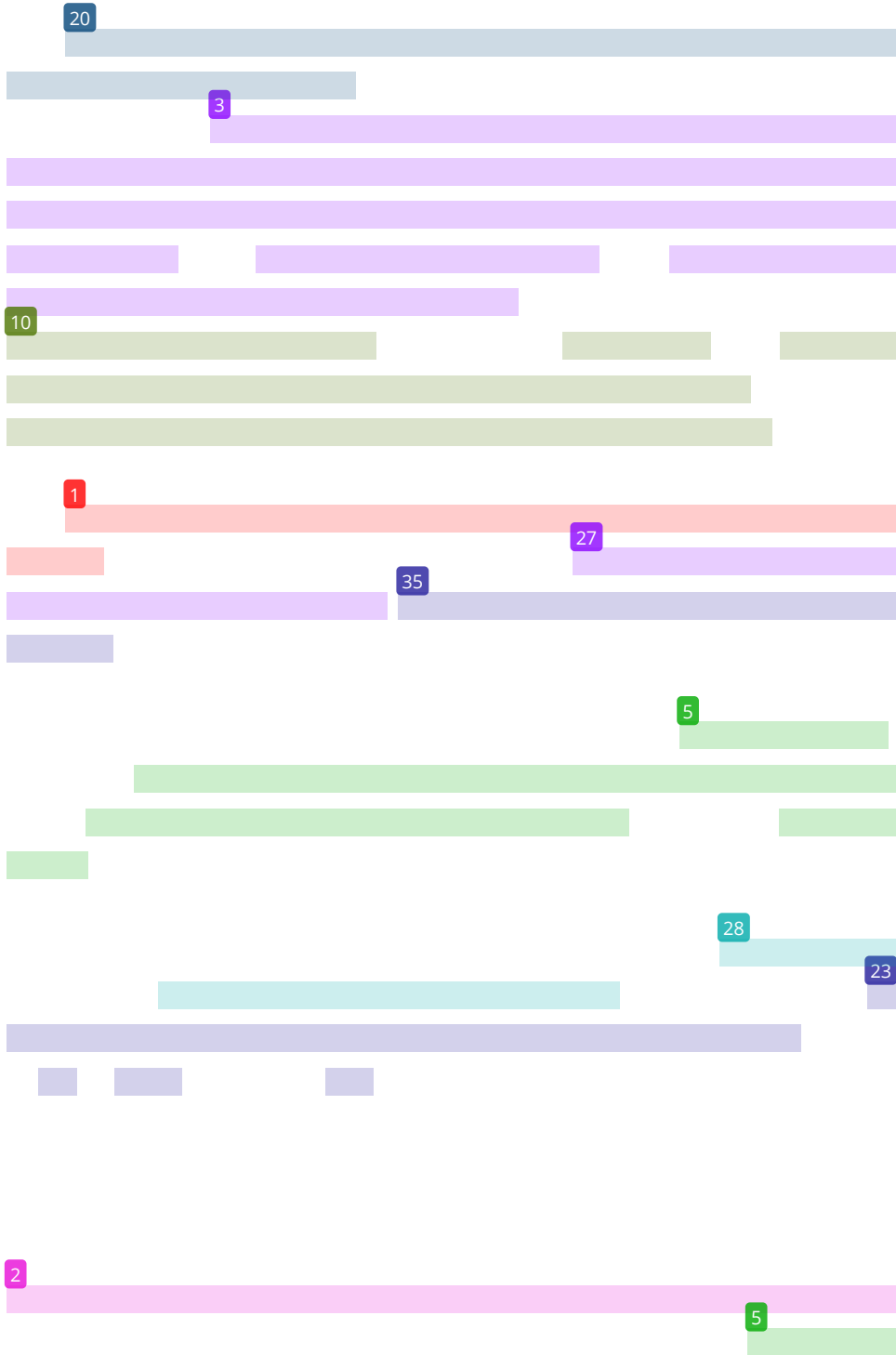

dipelajari dengan baik jika siswa mempunyai penalaran yang baik karena matematika dipelajari melalui penalaran, kemampuan penalaran merupakan syarat cukup untuk dapat menguasai matematika. Geometri juga menyediakan konteks yang kaya untuk pengembangan penalaran matematis, termasuk penalaran induksi dan deduksi, membuat dan memvalidasi dugaan serta mengklasifikasikan dan mendefinisikan objek geometri (NCTM, 2000). Namun kenyataannya menurut survey dari TIMSS dan PISA yang diberikan kepada siswa materi geometri dan penalaran masih berada pada level rendah.

Berdasarkan survey yang dilakukan oleh peneliti pada Mahasiswa Pendidikan Matematika Universitas Papua (UNIPA), Indeks Prestasi Kumulatif (IPK) mahasiswa sebagian besar $> 3,00$. Hal ini dikarenakan mahasiswa memang suka menghitung dan senang dengan matematika, matematika adalah pelajaran yang tidak perlu dihafal, dan menantang. Berdasarkan informasi yang peneliti peroleh ditemukan juga nilai matematika mahasiswa pada saat masih berada pada bangku sekolah tergolong tinggi. Rata-rata nilai berada diantara 70 - 90. Hal ini menunjukkan bahwa kemampuan mahasiswa dalam hal matematika baik.

Berdasarkan uraian diatas maka peneliti tertarik untuk melakukan analisis kemampuan penalaran matematis pada Mahasiswa Pendidikan Matematika Universitas Papua yang diwujudkan dalam sebuah penelitian dengan judul “Analisis Kemampuan Penalaran Induktif Matematis Mahasiswa Pendidikan Matematika Universitas Papua”.

METODE PENELITIAN

Penelitian ini dilaksanakan di Jurusan Pendidikan Matematika UNIPA kabupaten Manokwari provinsi Papua Barat, pada bulan April 2018. Sebagai subyek penelitian adalah mahasiswa program studi pendidikan matematika UNIPA angkatan tahun 2015, 2016, dan 2017. Metode yang digunakan pada penelitian ini adalah metode kualitatif. Metode ini dilakukan untuk menganalisis data yang dikumpulkan dan ditemukan di lapangan secara lebih mendalam.

Pada penelitian ini data yang diperoleh merupakan hasil tes tertulis yang diberikan kepada mahasiswa, hasil wawancara terhadap 3 mahasiswa yang mempunyai nilai di luar pola umum data, dan data yang merupakan hasil observasi. Penelitian ini juga melakukan triangulasi untuk meningkatkan validitas data. Triangulasi menurut Tanujaya dan Mumu (2016) adalah teknik pemeriksaan keabsahan data yang memanfaatkan sesuatu yang lain

di luar data itu untuk keperluan pengecekan atau pembanding terhadap data itu. Triangulasi dilakukan dapat dalam beberapa aspek, yaitu: metode, waktu, tempat, sumber data, peneliti, dan teori.

Penelitian ini melakukan triangulasi melalui wawancara dan observasi terhadap hasil tes tertulis. Tes tertulis digunakan dalam penelitian ini bertujuan untuk memperoleh data tentang kemampuan penalaran induktif matematis mahasiswa, dalam bentuk tes uraian (*essay*). Wawancara dilakukan sebagai cara mendapatkan informasi atau bahan-bahan keterangan yang dilakukan melalui proses tanya jawab lisan secara sepihak berdasarkan tujuan yang telah ditentukan (Atmaja, 2016). Dalam penelitian ini wawancara dilakukan kepada mahasiswa sebagai teknik pendukung selain tes untuk memperoleh gambaran dan informasi yang lebih mendalam untuk menganalisis kemampuan penalaran induktif matematis mahasiswa, yaitu mengetahui alasan mahasiswa dalam menyelesaikan soal.

Data yang diperoleh dianalisis dengan menggunakan model Miles dan Huberman. Aktivitas dalam analisis data menurut Sugiyono (2015) yaitu reduksi data (*data reduction*), penyajian data (*data display*) dan kesimpulan/verifikasi (*conclusion drawing /verification*).

HASIL DAN PEMBAHASAN

Tes yang telah diberikan kepada 72 mahasiswa yang dikerjakan dalam waktu 90 menit memberikan informasi bahwa dari seluruh mahasiswa yang mengikuti tes tidak ada yang dapat menyelesaikan semua soal dengan benar. Hal ini ditunjukkan dengan skor tertinggi yang dapat mahasiswa peroleh adalah 60 dari total skor 100. Berikut ini adalah data persentase jumlah skor mahasiswa yang disajikan dalam bentuk dalam grade, sebagaimana disajikan pada Tabel 1.

Tabel 1. Distribusi skor mahasiswa berdasarkan grade

Nilai Angka	Frekuensi	Persentase	Nilai Huruf	Kategori
≥ 80	0	0,00%	A	Sangat Baik
70-79	0	0,00%	B	Baik
60-69	1	1,39%	C	Cukup
40-59	21	29,16%	D	Kurang
< 40	50	69,44%	E	Gagal

Berdasarkan Tabel 1, tampak bahwa persentase skor mahasiswa yang paling tinggi adalah 69,44% yang berarti bahwa sebanyak 50 dari 72 mahasiswa mendapatkan nilai kurang dari 40 sehingga mendapatkan grade penilaian E dengan kategori gagal. Selain

itu diketahui juga bahwa tidak ada mahasiswa yang mendapatkan grade penilaian A dan B ditunjukkan dari Tabel 1, yaitu pada grade A dan B jumlah mahasiswa yang memperoleh nilai tersebut sebanyak 0. Data tersebut lebih jelasnya disajikan pada Gambar 1.

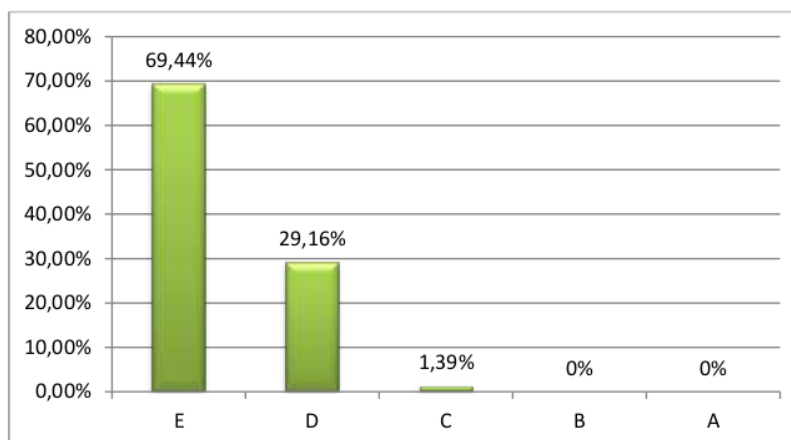

Gambar 1. Distribusi persentase skor mahasiswa berdasarkan grade

Berikut ini skor yang diperoleh mahasiswa tersajikan dalam bentuk tabel distribusi frekuensi, sebagaimana tampak pada Tabel 2.

Tabel 2. Distribusi skor kemampuan penalaran induktif matematis mahasiswa

No	Interval Skor	Jumlah Mahasiswa	Persentase
1.	0-10	12	16,67%
2.	11-20	12	16,67%
3.	21-30	14	19,44%
4.	31-40	12	16,67%
5.	41-50	12	16,67%
6.	51-60	10	13,88%
7.	61-70	0	0,00%

Berdasarkan Tabel 2, dapat dilihat bahwa interval skor hanya sampai 51-60, hal itu dikarenakan tidak ada mahasiswa yang mencapai skor diatas 60. Skor paling tinggi berasal interval 51-60 dengan jumlah sebanyak 10 mahasiswa dan persentasenya sebesar 13,88%. Skor tertinggi yang diperoleh mahasiswa adalah 60 dan hanya 1 mahasiswa yang memperolehnya. Data tersebut lebih jelas disajikan dalam bentuk grafik pada Gambar 2.

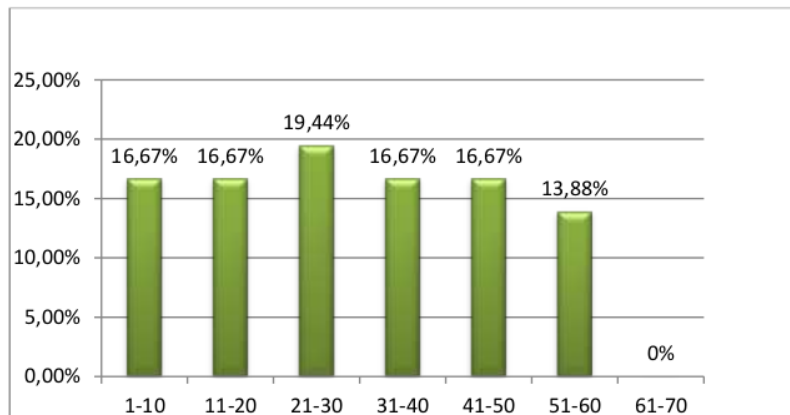

Gambar 2. Distribusi skor kemampuan penalaran induktif matematis mahasiswa

Berdasarkan Gambar 2, dapat dilihat bahwa skor kemampuan penalaran induktif matematis mahasiswa Pendidikan Matematika di Jurusan Pendidikan Matematika adalah ≤ 60 dari skor total yaitu 100 dengan jumlah mahasiswa yang memperoleh interval skor 51-60 sebanyak 13,88%. Interval skor yang paling banyak dicapai mahasiswa adalah skor 21-30 dengan persentase mahasiswa sebesar 19,44% dan selain interval tersebut persentase mahasiswa sama yaitu berada pada 16,67%. Berdasarkan grafik persentase perolehan skor mahasiswa di atas menunjukkan bahwa kemampuan penalaran matematis mahasiswa rata-rata berimbang pada masing-masing kelas interval.

Berdasarkan data hasil tes tertulis dan uraian di atas skor tertinggi kemampuan penalaran induktif matematis mahasiswa yang dicapai adalah ≤ 60 (kurang dari atau sama dengan 60). Menurut kriteria evaluasi milik Riduwan (2011) hal tersebut menandakan tingkat kemampuan penalaran mahasiswa pendidikan matematika berada pada kategori sedang yaitu sebanyak 22 mahasiswa dengan skor yang mereka peroleh berada pada interval 41-60 dan itu masuk pada kategori sedang.

Berdasarkan hasil observasi dan tes tertulis ditemukan bahwa mahasiswa yang masuk kedalam kategori kemampuan sedang sebagian besar adalah mahasiswa angkatan 2015 sedangkan mahasiswa yang masuk dalam kategori rendah adalah mahasiswa angkatan 2016 dan sangat rendah adalah mahasiswa angkatan 2017. Hal itu dikarenakan mahasiswa angkatan 2017 adalah mahasiswa baru yang **belum terbiasa** dengan **soal yang menuntut kemampuan penalaran seperti** dalam hal pembuktian, menemukan pola, dan menyusun bukti dibandingkan dengan mahasiswa angkatan di atasnya yaitu angkatan

2016 dan 2015 yang sudah terbiasa dengan soal-soal yang memerlukan penalaran.

Berikut ini disajikan persentase mahasiswa yang mampu melakukan ketujuh indikator penalaran induktif matematis. Tujuh indikator kemampuan penalaran induksi yaitu menyajikan pernyataan matematika secara tertulis dan gambar, mengajukan dugaan, melakukan manipulasi matematika, menyusun bukti, memberikan alasan atau bukti terhadap beberapa solusi, menarik kesimpulan dari pernyataan, memeriksa kesahihan suatu argumen dan menemukan pola atau sifat dari gejala matematis untuk membuat generalisasi pada setiap butir soal yang diberikan dan indikator mana yang paling banyak dilakukan dan yang paling sedikit dilakukan mahasiswa pada setiap butir soal. Distribusi kemampuan penalaran induktif yang mampu dilakukan mahasiswa pada setiap indikator dapat dilihat pada Tabel 3.

Tabel 3. Distribusi penalaran induktif mahasiswa berdasarkan indikator dan butir soal

Butir Soal	Indikator Kemampuan Penalaran Induktif (%)						
	1	2	3	4	5	6	7
1	87,5	47,22	62,50	2,77	48,61	38,88	2,77
2	79,16	19,44	15,27	4,16	26,38	13,88	4,16
3	69,44	40,27	44,44	18,05	43,05	27,77	12,50
4	41,66	0	1,38	0	15,27	4,16	1,38
5	55,55	26,38	23,61	4,16	18,05	6,94	5,55

Berdasarkan Tabel 3, diketahui bahwa pada butir soal 1 persentase indikator kemampuan penalaran yang paling tinggi adalah indikator kemampuan menyajikan pernyataan matematika secara tertulis atau gambar yaitu sebesar 87,5% sedangkan yang paling rendah adalah indikator kemampuan menyusun bukti, memberikan alasan atau bukti terhadap beberapa solusi sebesar 2,77% dan indikator kemampuan menarik kesimpulan dari pernyataan sebesar 2,77%.

Pada butir soal 2 persentase indikator kemampuan penalaran yang paling tinggi adalah indikator kemampuan menyajikan pernyataan matematika secara tertulis atau gambar yaitu sebesar 79,16% sedangkan yang paling rendah adalah indikator kemampuan menyusun bukti, memberikan alasan atau bukti terhadap beberapa solusi sebesar 4,16% dan indikator kemampuan menarik kesimpulan dari pernyataan sebesar 4,16%.

Pada butir soal 3 persentase indikator kemampuan penalaran yang paling tinggi adalah indikator kemampuan menyajikan pernyataan matematika secara tertulis atau gambar yaitu sebesar 69,44% sedangkan yang paling rendah adalah indikator kemampuan menyusun bukti, memberikan alasan atau bukti terhadap beberapa solusi sebesar 18,05%

dan indikator kemampuan menarik kesimpulan dari pernyataan sebesar 12,50%.

Pada butir soal 4 persentase indikator kemampuan penalaran yang paling tinggi adalah indikator kemampuan menyajikan pernyataan matematika secara tertulis atau gambar yaitu sebesar 41,66% dan terdapat 2 indikator yang tidak dapat dilakukan oleh mahasiswa sama sekali yaitu indikator kemampuan mengajukan dugaan dan indikator kemampuan menyusun bukti, memberikan alasan atau bukti terhadap beberapa solusi.

Pada butir soal 5 persentase indikator kemampuan penalaran yang paling tinggi adalah indikator kemampuan menyajikan pernyataan matematika secara tertulis atau gambar yaitu sebesar 55,55% sedangkan yang paling rendah adalah indikator kemampuan menyusun bukti, memberikan alasan atau bukti terhadap beberapa solusi sebesar 4,16% dan indikator kemampuan menarik kesimpulan dari pernyataan sebesar 5,55%.

Berikut ini disajikan gambar berupa hasil kerja dari responden 1 yaitu salah satu mahasiswa yang berasal dari kategori sedang, untuk soal nomor 1, sebagaimana disajikan pada Gambar 3.

Sebuah ΔABC diketahui $\angle ABD = 53^\circ$, $\angle DCB = 25^\circ$ dan $\angle CBD = 67^\circ$.
Tentukan besar $\angle BAD$.

- Buktikan jawaban anda.
- Buatlah kesimpulan.

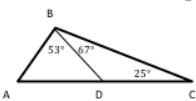

Jawaban Responden (contoh)

1. $\angle ABD = 53^\circ$
 $\angle DCB = 25^\circ$
 $\angle CBD = 67^\circ$
 $\angle BAD = \dots ?$

$\angle D = 180^\circ$
 $\angle BAC = 180^\circ - (\angle ABD + \angle CBD + \angle DCB)$
 $= 180^\circ - (53^\circ + 67^\circ + 25^\circ)$
 $= 180^\circ - 145^\circ$
 $= 35^\circ$

b). Besar sudut siku-siku adalah 180° jadi untuk mencari sudut yang belum diketahui yaitu dengan cara mengurangi besar sudut siku-siku dengan sudut yang sudah diketahui.

c). Jadi besar sudut $\angle ABD = 53^\circ$, $\angle DCB = 25^\circ$, & $\angle CBD = 67^\circ$ dan $\angle BAC = 35^\circ$

Gambar 3. Contoh jawaban soal nomor 1

Berdasarkan hasil tes tertulis pada Gambar 3, tampak bahwa responden mengerjakan soal sesuai petunjuk umum yang diperintahkan yaitu **menuliskan apa saja**

yang diketahui dan yang ditanyakan sehingga sudah tau apa yang akan dilakukan untuk menjawab soal. Responden mengajukan dugaan dengan menuliskan jumlah sudut dalam segitiga sebesar 180° dan menuliskan prosedur pengerjaan yaitu perhitungan matematika dan mendapatkan jawaban akhirnya. Responden tidak melakukan indikator menyusun bukti, memberikan alasan atau bukti terhadap beberapa solusi dan indikator menemukan pola atau sifat dari gejala matematis untuk membuat generalisasi. Pada jawaban untuk point B yaitu membuktikan jawaban, Responden belum dapat melakukan pembuktian dengan tepat. Responden hanya menjelaskan prosedur pengerjaan yang telah dikerjakan sebelumnya namun untuk point membuat kesimpulan Responden dapat memberikan kesimpulan dengan benar.

Berikut ini adalah hasil pengerjaan responden yang merupakan salah satu mahasiswa yang berasal dari kategori sedang untuk soal nomor 2. Hasil pekerjaan mahasiswa tersebut disajikan pada Gambar 4.

2. Diketahui besar $\angle CED = 40^\circ$. Berapakah besar $\angle ACB$ pada segitiga disamping?
 a. Buktikan jawaban anda.
 b. Buatlah kesimpulan berdasarkan jawaban anda

a). karena segitiga sama kaki maka besar sudut total 180° dan sudut yang diketahui $\angle CED = 40^\circ$ maka $180^\circ - 40^\circ = 140^\circ$ jadi sudut $\angle DCE$ dan $\angle CDE$ adalah 140° ; karena sama kaki jadi besar sudut total 2 bagian. maka $\frac{140^\circ}{2} = 70^\circ$, jadi $\angle DCE = 70^\circ$ dan $\angle CDE = 70^\circ$

b). untuk mengetahui besar sudut pada segitiga sama kaki dapat diperoleh dengan besar sudut yang diketahui 2 bagian.
 jadi $\angle ABC = \angle CDE = 70^\circ$
 $\angle DCE = \angle BAC = 70^\circ$
 $\angle CED = \angle ACB = 40^\circ$

Gambar 4. Contoh jawaban soal nomor 2

Berdasarkan hasil tes tertulis, sebagaimana disajikan pada Gambar 4, Responden mengerjakan soal sesuai petunjuk umum sesuai instruksi yaitu menggambar walaupun tidak lengkap dengan apa yang diketahui namun sudah masuk dalam indikator. Responden tidak mengajukan dugaan, memanipulasi matematika dan menemukan pola

atau sifat dari gejala matematis untuk membuat generalisasi namun langsung menuliskan jawaban akhir yang jawaban akhirnya juga kurang tepat pada gambar yang telah di buat. Untuk point A yaitu membuktikan jawaban R12 belum dapat melakukan pembuktian dengan tepat, namun untuk point membuat kesimpulan R12 dapat memberikan kesimpulan namun kesimpulan yang diberikan juga kurang tepat.

Berikut ini adalah hasil kerja responden, yang merupakan salah satu mahasiswa yang berasal dari kategori sedang untuk soal nomor 3. Hasil kerja responden disajikan pada Gambar 5.

16

3. Dalam suatu segitiga ABC $\angle A = 35^\circ$, $\angle C = 85^\circ$, D terletak pada sisi AB dan E pada sisi BC.

- Jika $DB = BE$, bagaimana cara menentukan besar $\angle BED$...
- Tentukan besar $\angle BED$!
- Buktikan jawaban anda.
- Buatlah kesimpulan berdasarkan jawaban anda.

Jawaban Responden:

a. $DB = BE$

\rightarrow maka membentuk $\triangle DBE$ yang merupakan segitiga sama kaki.
 Sehingga cara mencari sudutnya adalah $180^\circ - (\text{sudut yang diketahui})$.

b. $\angle BED$.

misal $DB = BE$

$(180^\circ - 60^\circ) = 120^\circ$
 $\frac{120^\circ}{2} = 60^\circ$
 $\therefore \angle BED = 60^\circ$

c. karena sebelumnya sudah ditentukan $DB = BE$ maka segitiga yang terbentuk dengan tambahan titik D dan E adalah segitiga sama kaki. sehingga untuk mengetahui besar sudut $\angle BED$ dengan cara:

besar $\angle B = \text{sudut yang diketahui}$

$180^\circ - \angle DBE$
 $\frac{180^\circ - 60^\circ}{2}$
 $= 60^\circ$

d. dari segitiga

$\angle A = 35^\circ$, $\angle C = 85^\circ$
 $\angle B = 180^\circ - (35^\circ + 85^\circ)$
 $= 180^\circ - 120^\circ$
 $= 60^\circ$

$\rightarrow \angle B = 60^\circ$
 $DB = BE$, jadi segitiga DBE adalah segitiga sama kaki.
 Sehingga $\angle BED$ yang diperoleh 60° .

Gambar 5. Contoh jawaban soal nomor 3

2

Berdasarkan hasil tes tertulis, sebagaimana disajikan pada Gambar 5, Responden mengerjakan soal sesuai petunjuk umum yang diperintahkan yaitu menggambar dengan apa yang diketahui sudah ada di dalam gambar. Responden mengajukan dugaan yang tertuang pada point A, melakukan manipulasi matematika menyusun bukti, memberikan alasan atau bukti terhadap beberapa solusi yang ada pada point B dan C namun Responden tidak dapat menemukan pola atau sifat dari gejala matematis untuk membuat generalisasi dan tidak dapat memeriksa keshasihan argument atau tidak dapat membuktikan jawaban. Pada point membuat kesimpulan Responden dapat memberikan kesimpulan dengan tepat.

Berikut ini adalah hasil kerja dari responden yang merupakan salah satu mahasiswa dalam dari kategori sedang untuk soal nomor 4. Hasil kerja responden disajikan pada Gambar 6.

1. Ani mempunyai sebidang tanah berbentuk segitiga yang dapat ditulis ΔABC . Ani akan mengukur sudut sebidang tanah tersebut, dan dari hasil pengukuran sudutnya ditemukan bahwa $\angle ABC = \angle ACB = 85^\circ$. Ani membuat sebuah patok D yang berada tepat ditengah-tengah antara B dan C sehingga membuat garis dari titik A hingga D yang membagi dua tanah berbentuk segitiga tersebut. Ani juga membuat patok E antara A dan B yang membentuk sudut $\angle ACE = 15^\circ$. Pada titik perpotongan AD dan CE terdapat rumah yang disimbolkan dengan huruf F.



Jawaban Responden:

4. a. Tanyakan:
 $CF = BC$.

misalkan: ΔABC merupakan refleksi dari ΔACD .

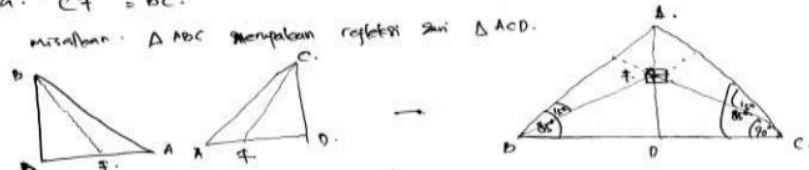

$\angle BCF = 70^\circ$; $\angle CBF$; Δ sama kaki :

$BC \neq CF$, karena ΔBC merupakan Δ sama kaki jadi $BF = CF$.

kesimpulan:
 $BC \neq CF$.

Gambar 6. Contoh jawaban soal nomor 4

2 Berdasarkan hasil tes tertulis, sebagaimana disajikan pada Gambar 6, Responden mengerjakan soal sesuai petunjuk umum yang diperintahkan yaitu menyajikan gambar dengan apa yang diketahui sudah ada di dalam gambar. Responden 7 mengajukan dugaan, melakukan manipulasi matematika, membuktikan jawaban dan menarik kesimpulan. Responden tidak menyusun bukti, memberikan alasan atau bukti terhadap beberapa solusi dan tidak menemukan pola atau sifat dari gejala matematis untuk membuat generalisasi.

Berikut ini adalah hasil kerja dari responden yang merupakan salah satu mahasiswa dalam dari kategori sedang untuk soal nomor 5. Hasil kerja responden disajikan pada Gambar 7.

5. Jika $AB = BC$ dan $BD = AD$ dan besar $\angle A$ adalah 48° , Tentukan besar $\angle BDC$!

a. Buktikan jawaban anda.
b. Buatlah kesimpulan berdasarkan jawaban anda.

$\angle BDC = 180^\circ - (76^\circ + 48^\circ)$
 $= 180^\circ - 124^\circ$
 $= 56^\circ$

$\angle ADB = 180^\circ - (48^\circ + 48^\circ)$
 $= 180^\circ - 96^\circ$
 $= 84^\circ$

a). Karena $AB = BC$ dan $BD = AD$.
 Maka sudut $A = 48^\circ$.
 → Segitiga ABC merupakan segitiga sama kaki.
 → Segitiga ABD merupakan segitiga sama kaki.

b. $\triangle ABC \rightarrow \triangle$ sama kaki
 $\triangle ABD \rightarrow \triangle$ sama kaki

Gambar 7. Contoh jawaban soal nomor 5

2 Berdasarkan hasil tes tertulis, sebagaimana disajikan pada Gambar 6, terlihat bahwa Responden mengerjakan soal sesuai petunjuk umum yang diperintahkan yaitu menyajikan gambar, Responden melakukan manipulasi dan mendapatkan jawaban akhir. Responden menyusun bukti, memberikan alasan atau bukti terhadap beberapa solusi pada poin A yang harusnya membuktikan jawaban, namun tidak lengkap hanya sampai menyusun bukti. Namun Responden tidak mengajukan dugaan, tidak menemukan pola atau sifat dari gejala matematis untuk membuat generalisasi tetapi responden berhasil menyusun kesimpulan.

Rendahnya kemampuan penalaran induktif mahasiswa Pendidikan Matematika UNIPA berdasarkan hasil analisis terhadap soal tes yang dikerjakan bersesuaian dengan hasil dengan hasil wawancara yang dilakukan. Pada umumnya ketidak-mampuan mereka mengerjakan soal tes disebabkan karena rendahnya kemampuan penalaran induktif matematika yang bersangkutan.

Kemampuan memahami matematika tidak terlepas dari kemampuan penalaran. Seorang mahasiswa dapat memahami materi dalam matematika jika mempunyai kemampuan penalaran yang baik. Menurut Agustin (2016), pada dasarnya setiap penyelesaian soal matematika memerlukan kemampuan penalaran, melalui penalaran siswa diharapkan dapat melihat bahwa matematika merupakan kajian yang masuk akal dan logis. Lebih lanjut, (Sinaga, 2016) menyatakan bahwa penalaran sangat dibutuhkan dalam matematika karena menyelesaikan suatu persoalan matematika harus dengan pemikiran, mengerti dan mampu menemukan sesuatu berdasarkan opini atau ketentuan yang sudah ada.

Brodie (2010) menyatakan bahwa: *Mathematical reasoning is reasoning about and with the object of mathematics*, yang mengandung pengertian bahwa penalaran matematis adalah penalaran mengenai objek matematika yang dalam hal ini adalah cabang-cabang matematika yang dipelajari seperti statistika, aljabar, geometri, dan sebagainya. Selanjutnya dijelaskan Kusumawardani, Wardono, dan Kartono (2018) bahwa penalaran matematis juga mensyaratkan kemampuan untuk memilah apa yang penting dan tidak penting dalam menyelesaikan sebuah permasalahan dan untuk menjelaskan atau memberikan alasan atas sebuah penyelesaian.

24 SIMPULAN

Berdasarkan hasil penelitian dan analisis yang dilakukan, maka dapat disimpulkan bahwa kemampuan penalaran induktif matematis yang dicapai mahasiswa pendidikan matematika UNIPA hanya mampu masuk dalam kategori sedang yaitu sebanyak 22 mahasiswa dari 72 mahasiswa dengan skor yang mereka peroleh berada pada interval 41-60. Rendahnya kemampuan penalaran induktif matematika menyebabkan rendahnya kemampuan mahasiswa mengerjakan soal tes. Oleh karena itu, kemampuan penalaran induktif matematis mahasiswa pendidikan matematika UNIPA harus ditingkatkan terutama menyusun bukti, memberikan alasan atau bukti terhadap kebenaran solusi, menarik kesimpulan dari pernyataan dan memeriksa kesahihan argumen.

DAFTAR RUJUKAN

- Agustin, R. D. (2016). Kemampuan Penalaran Matematika Mahasiswa Melalui Pendekatan Problem Solving. *Jurnal Pedagogi*, 5(2): 179-188.
- Atmaja, N.P. (2016). *Evaluasi Belajar-Mengajar*. Yogyakarta: Diva Press.
- Brodie, K. (2010). *Teaching Mathematical Reasoning In Secondary School Classroom*. New York: Springer
- Depdiknas. (2003). *Standar Isi Mata Pelajaran Matematika Sekolah Menengah Atas dan MA*. Jakarta: Pusat Kurikulum, Balitbang Depdiknas.
- Depdiknas. (2004). *Peraturan Dirjen Dikdasmen NNo. 506/C/PP/2004 tanggal 11 November 2004 tentang Penilaian Perkembangan Anak Didik Sekolah Menengah Pertama (SMP)*. Jakarta: Ditjen Dikdasmen Depdiknas.
- Depdiknas. (2006). *Permendiknas Nomor 22 Tahun 2006 Tentang Standar Isi*. Jakarta: Depdiknas.
- Kusumawardani, Wardono, dan Kartono. "Pentingnya Penalaran Matematika dalam Meningkatkan Kemampuan Literasi Matematika". *Prosiding, Seminar Nasional Matematika*, Universitas Negeri Semarang.
- Rosita, C. D. (2014). Kemampuan Penalaran dan Komunikasi Matematis: Apa, Mengapa dan Bagaimana Ditingkatkan Pada Mahasiswa. *Jurnal Euclid*, 1(1), 33-45.
- Rosnawati, R. (2011) Kemampuan Penalaran Matematika Siswa SMP Indonesia Pada TIMSS 2011. *Prosiding, Seminar Nasional Penelitian, Pendidikan dan Penerapan MIPA*, Yogyakarta: UNJ.
- 9 Sari, D. P. (2016). Berpikir Matematis Dengan Metode Induktif, Deduktif, Analogi, Integratif Dan Abstrak, *Delta-Pi: Jurnal Matematika dan Pendidikan Matematika*. 5(1): 79-89.
- 22 Shadiq, F. (2014). *Pembelajaran Matematika: Cara Meningkatkan Kemampuan Berpikir Siswa*. Yogyakarta: Graha Ilmu.
- 14 Sinaga, N. A. "Pengembangan Tes Kemampuan Pemecahan Masalah dan Penalaran Matematika Siswa SMP Kelas VIII". *PHTHAGORAS: Jurnal Pendidikan Matematika*, 11(2): 169-181.
- 29 Sugiyono. (2015) *Metode Penelitian Kuantitatif, Kualitatif, dan R&D*. Bandung: Alfabeta.
- 18 Tanujaya, B., dan Mumu, J. (2016). *Penelitian Tindakan Kelas: Panduan Belajar, Mengajar, dan Meneliti*. Yogyakarta: Media Akademi.
- 11 Wulandari, E. (2011). Meningkatkan Kemampuan Penalaran Matematis Siswa Melalui Pendekatan Problem Posing Di Kelas VIII A SMP Negeri 2 Yogyakarta" *Skripsi*, Universitas Negeri Yogyakarta

Analisis Kemampuan Penalaran Induktif Matematis Mahasiswa Pendidikan Matematika Universitas Papua

ORIGINALITY REPORT

20%

SIMILARITY INDEX

PRIMARY SOURCES

1	journal.uniku.ac.id Internet	49 words — 1%
2	ledar-sold.blogspot.com Internet	46 words — 1%
3	didiq01.wordpress.com Internet	43 words — 1%
4	Erma Monariska. "UPAYA MENINGKATKAN KEMAMPUAN PENALARAN MATEMATIS SISWA SMK MELALUI PEMBELAJARAN KOOPERATIF TIPE NUMBERED HEAD TOGETHER", PRISMA, 2018 Crossref	35 words — 1%
5	repository.unim.ac.id Internet	35 words — 1%
6	Rajab Vebrian, Yudi Yunika Putra, Sari Saraswati, Tommy Tanu Wijaya. "KEMAMPUAN PENALARAN MATEMATIS SISWA DALAM MENYELESAIKAN SOAL LITERASI MATEMATIKA KONTEKSTUAL", AKSIOMA: Jurnal Program Studi Pendidikan Matematika, 2021 Crossref	32 words — 1%
7	Rezki Yanti, Mukhtar Mukhtar, Elvis Napitupulu. "Perbedaan Kemampuan Komunikasi dan Penalaran	29 words — 1%

Matematis Siswa Yang Diajarkan Dengan Model Pembelajaran Kooperatif Tipe Make a Match dan Number Head Together",
Jurnal Cendekia : Jurnal Pendidikan Matematika, 2022

Crossref

-
- | | | |
|----|--|---------------|
| 8 | jurnal.ulb.ac.id
Internet | 26 words — 1% |
| 9 | online-journal.unja.ac.id
Internet | 25 words — 1% |
| 10 | Ketut Samsur Rohman, Arvyati Arvyati, Ikman Ikman.
"DESKRIPSI KEMAMPUAN BERPIKIR KRITIS SISWA
PADA MATERI GARIS DAN SUDUT DI KELAS VII-d SMP NEGERI 7
KENDARI", Jurnal Penelitian Pendidikan Matematika, 2019
Crossref | 24 words — 1% |
| 11 | ejurnal.unisri.ac.id
Internet | 24 words — 1% |
| 12 | etheses.iainponorogo.ac.id
Internet | 23 words — 1% |
| 13 | Depi Setialesmana, Aep Sunendar, Lutfi Katresna.
"Analysis of Students Mathematics Reasoning Ability
in View of Mathematical Problem Solving Ability", Journal of
Physics: Conference Series, 2021
Crossref | 21 words — 1% |
| 14 | dergipark.org.tr
Internet | 21 words — 1% |
| 15 | journal.untar.ac.id
Internet | 21 words — 1% |
| 16 | jejakseribupena.files.wordpress.com
Internet | 20 words — 1% |
-

17	repository.unwira.ac.id Internet	17 words — < 1%
18	Deasy Nur Fitriani, Dwi Setiyadi, Ivayuni Listiani. "Upaya Peningkatan Hasil Belajar dalam Pembelajaran IPA Materi Gaya Magnet dengan Model Inquiry Berbantuan LKS pada Peserta Didik Kelas V SD", Jurnal Edukasi Matematika dan Sains, 2019 Crossref	16 words — < 1%
19	materiekonomi.wordpress.com Internet	16 words — < 1%
20	contohmakalah.netlify.app Internet	15 words — < 1%
21	repository.iainpare.ac.id Internet	14 words — < 1%
22	ejournal.unib.ac.id Internet	13 words — < 1%
23	www.kompasiana.com Internet	13 words — < 1%
24	simki.unpkediri.ac.id Internet	12 words — < 1%
25	dipro.isi-ska.ac.id Internet	11 words — < 1%
26	serralala.blogspot.com Internet	11 words — < 1%
27	Gatot Widyo Utomo, Nurul Astuty Yensy, Hanifah Hanifah, Elwan Stiadi. "ANALISIS KESALAHAN SISWA DALAM MENYELESAIKAN SOAL MATEMATIKA POKOK	10 words — < 1%

BAHASAN POLA BILANGAN DAN BARISAN BILANGAN KELAS VIII
SMP IT MA'HAD RABBANI BENGKULU TENGAH", Jurnal
Penelitian Pembelajaran Matematika Sekolah (JP2MS), 2022

Crossref

28	e-journal.unmuhkupang.ac.id Internet	10 words — < 1%
29	repository.unbari.ac.id Internet	10 words — < 1%
30	ejournalmalahayati.ac.id Internet	9 words — < 1%
31	repositori.uma.ac.id Internet	9 words — < 1%
32	repository.metrouniv.ac.id Internet	9 words — < 1%
33	repository.unib.ac.id Internet	9 words — < 1%
34	H. M. Yusuf AS, Munawir Munawir, Lalu Syaifulbakhry. "PENINGKATAN PRESTASI BELAJAR IPA FISIKA DENGAN MENGGUNAKAN PENDEKATAN PROBLEM POSSING ENGAN LATAR PEMBELAJARAN KOOPERATIF KELAS XI-ADM.A SMK NEGERI 1 NARMADA KABUPATEN LOMBOK BARAT TAHUN PELAJARAN 2017-2018", ORBITA: Jurnal Kajian, Inovasi dan Aplikasi Pendidikan Fisika, 2021 Crossref	8 words — < 1%
35	digilibadmin.unismuh.ac.id Internet	8 words — < 1%
36	e-jurnal.unisda.ac.id Internet	8 words — < 1%

37	journal.student.uny.ac.id Internet	8 words — < 1%
38	jurnal.unigal.ac.id Internet	8 words — < 1%
39	jurnalfkip.unram.ac.id Internet	8 words — < 1%
40	matematika.fmipa.unp.ac.id Internet	8 words — < 1%
41	Suharti Suharti, Fitriani Nur, Bahrul Alim. "Polya Steps for Analyzing Errors in Mathematical Problem Solving", AL-ISHLAH: Jurnal Pendidikan, 2021 Crossref	7 words — < 1%
42	Farman Farman, Arbain Arbain, Fitriyani Hali. "Learning Style Preferences Based on Class and Gender", AL-ISHLAH: Jurnal Pendidikan, 2021 Crossref	6 words — < 1%
43	Rosmayadi Rosmayadi, Nurul Husna. "Ability of mathematical problem solving on junior high school students with field dependent cognitive learning style", Math Didactic: Jurnal Pendidikan Matematika, 2020 Crossref	6 words — < 1%
44	repository.ub.ac.id Internet	6 words — < 1%

EXCLUDE QUOTES OFF
EXCLUDE BIBLIOGRAPHY OFF

EXCLUDE SOURCES OFF
EXCLUDE MATCHES OFF